



開梱・基本設定手順

HP PageWide シリーズ

開梱・基本設定手順

ここでは、開梱・基本設定（製品本体の動作完了確認まで）で完了となる、最短コースを記載します。
新製品は以下のように梱包されています。



W1B38D#ABJ



W1B51A W1B52Aラベル貼付面



W1B51A 3段給紙トレイスタンド



W1B52A 4000枚大容量給紙トレイスタンド ラベル



W1B52A



W1B49A 128GBメモリモジュール

1. ビニール及び梱包材を取り除き、製品が枠から取り出せる状態にします。

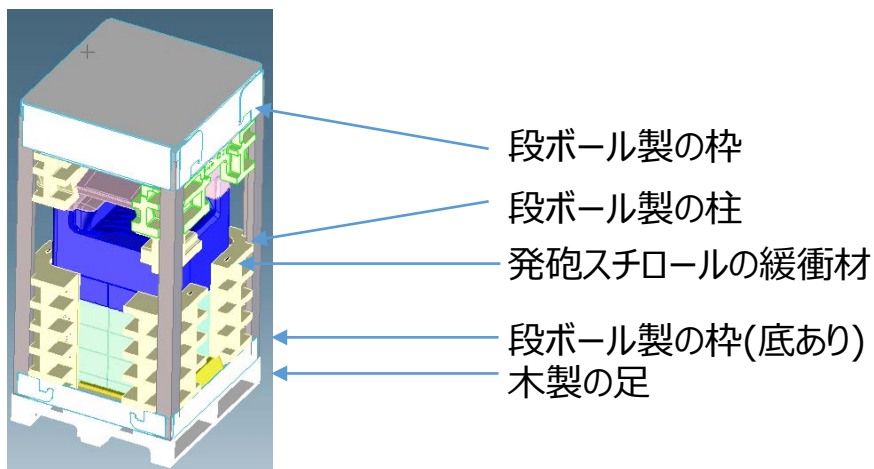

2. 製品を枠から取り出します。重いので、数人（2人以上）で取り出します。
トレイを外して、空いたスペースを持ちます。

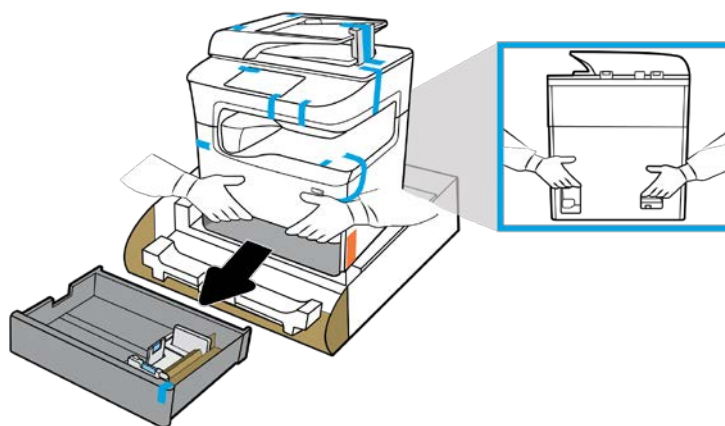

3.製品及びトレイから、テープ及び緩衝材を取り除きます。

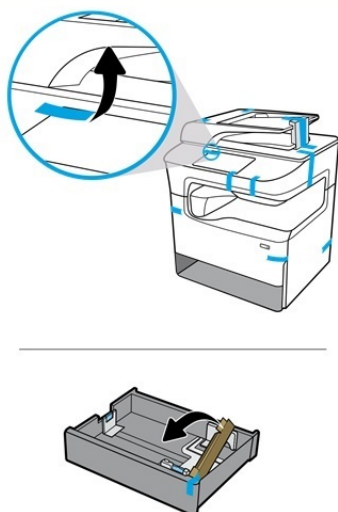

4.オプショントレイを使用する場合は、製品本体をオプショントレイの上に設置します。

内面にコネクタが付いており、製品本体とトレイがきちんとかみ合わないとき認識しないため、本体を印に合わせてまっすぐ引き下ろす必要があります。

製品本体には下向き矢印のあるシールが貼られ、オプショントレイには上向き矢印のあるシールが貼られています。上下の矢印が合うように調整します。

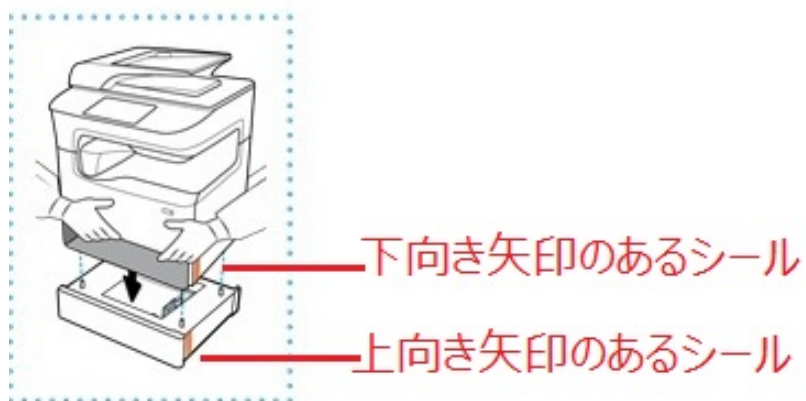

5. オプショントレイ設置後、前面・後面にある固定スイッチを右にスライドし、**施錠** にセットしてください。
その後、外していたトレイ2を挿入します。

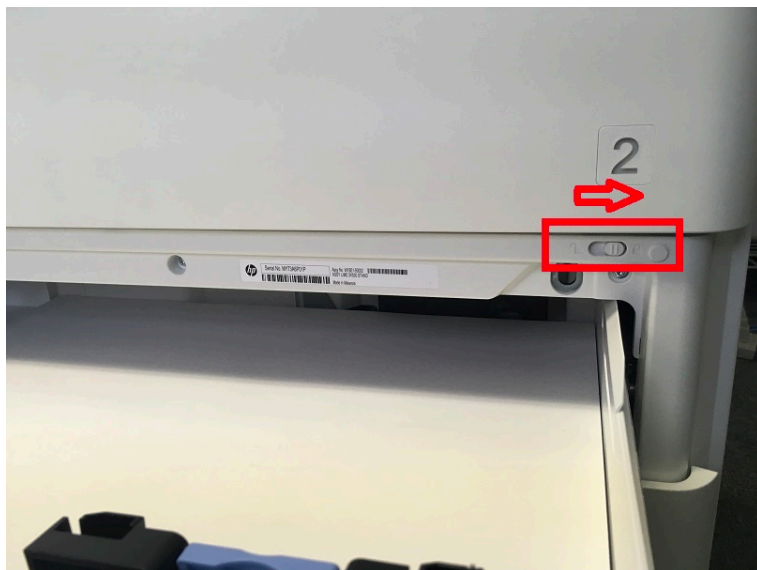

前面

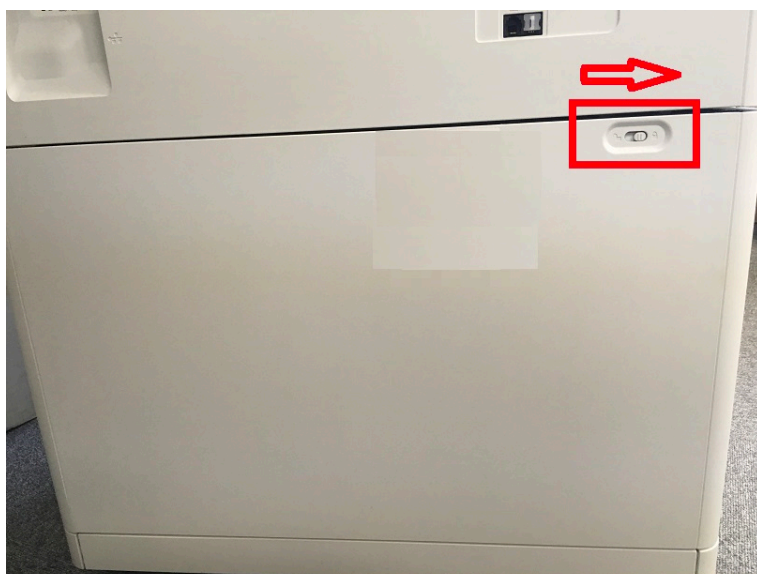

後面

6.製品を、風通しがよく、ほごりのない、直射日光が当たらない安定した場所に設置します。

カートリッジからインクが漏れないように、プリンターを水平な状態に保ちます。

製品および周囲の温度は 15～35℃ を維持します。

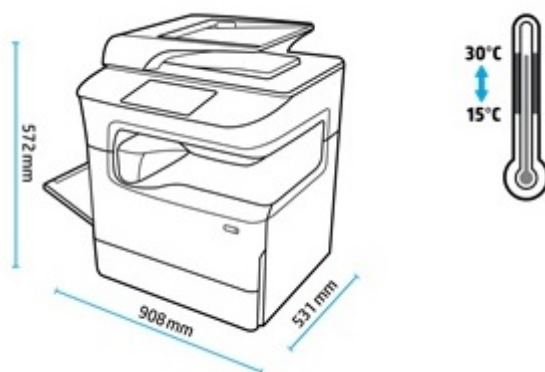

7.右側のドアを開け、テープ及び緩衝材を取り除きます。

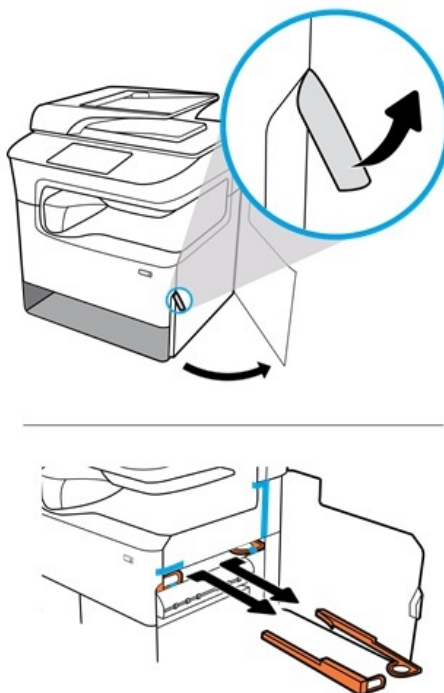

8. プリンターにステープラが付属する場合、ステープラとの接続部をプリンター後面から取り外します。

(注) 2017 年末現在ステープラ搭載の製品はございません。将来発売される場合、個別にご案内となります。

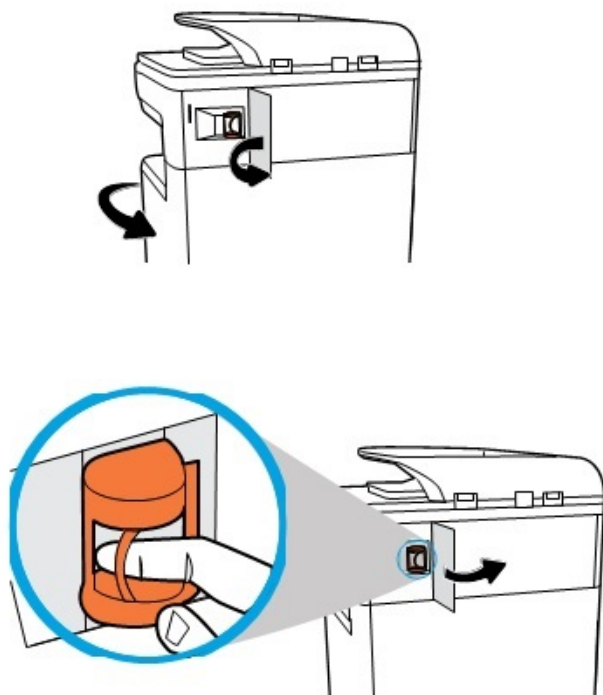

9. 電源ケーブルを製品後面の電源ポート、及びコンセントに接続します。

前面右上にある電源ボタンを押下します。

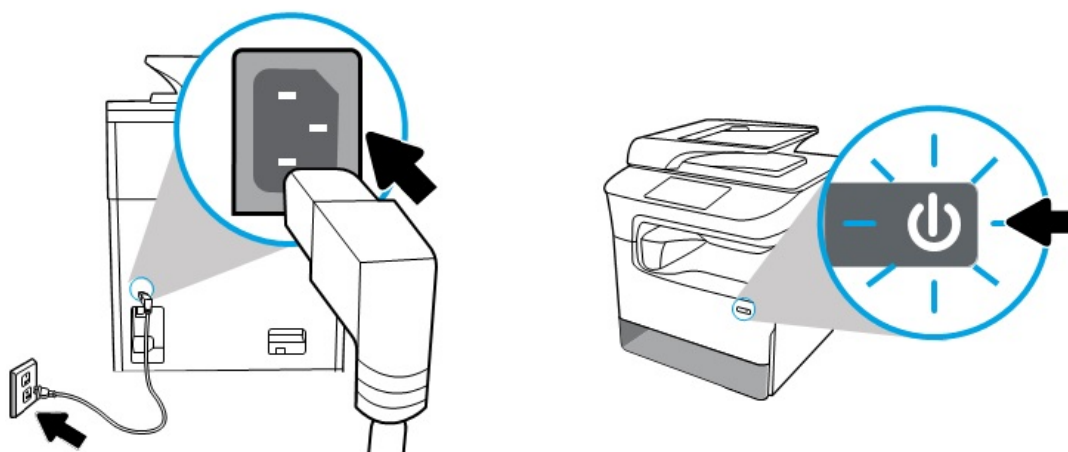

10. 暫くするとコントロールパネル画面に、言語選択画面が表示されます。 **日本語** オプションをタッチします。

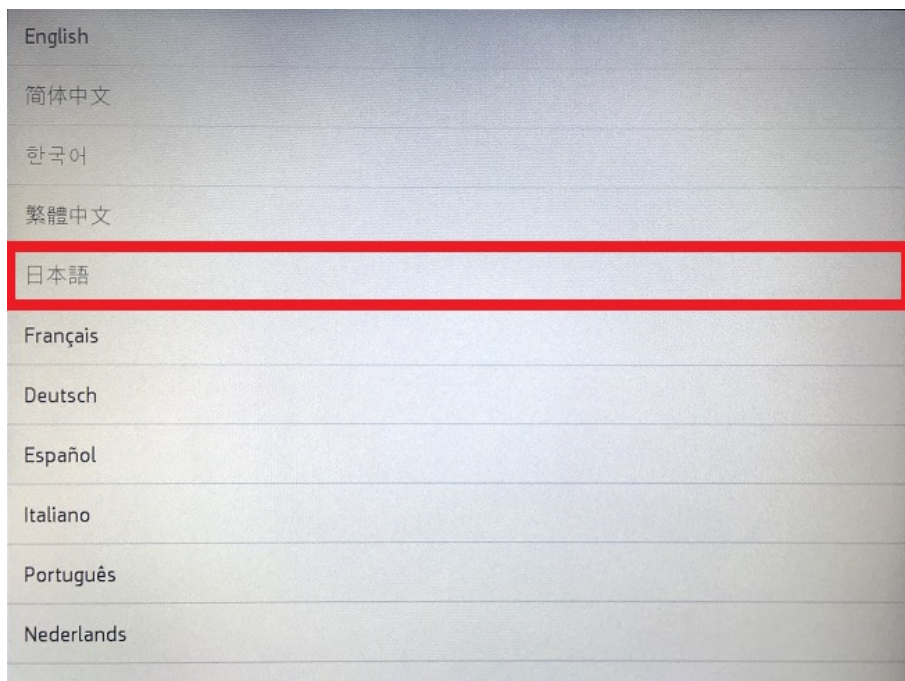

11. **日本** オプションをタッチします。

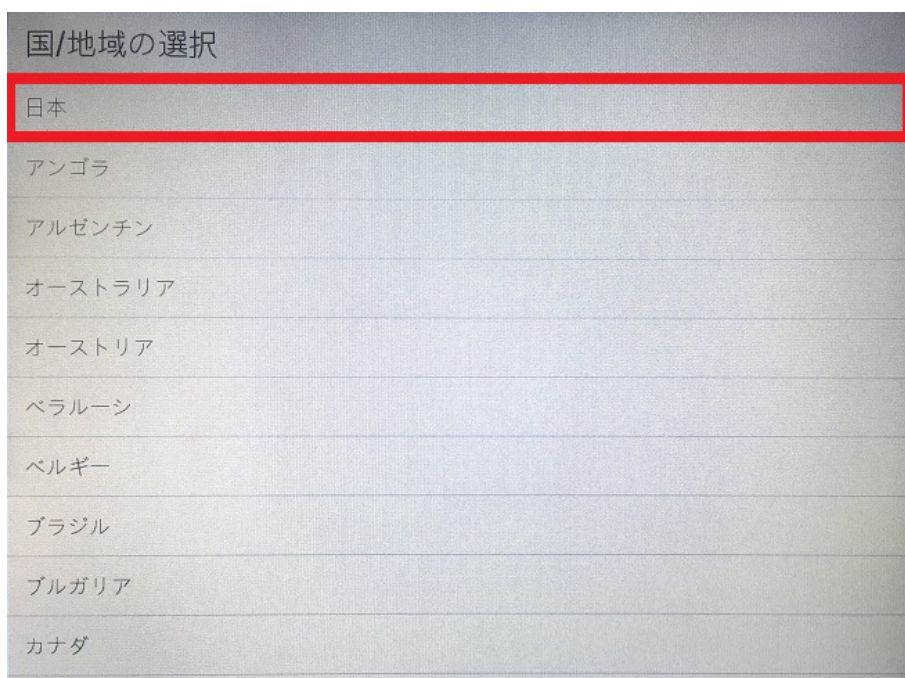

12.年/月/日 を上下にスワイプし、日付を設定します。



13.続行 ボタンをタッチします。



14.時/分 を上下にスワイプし、時刻を設定します。



15.続行 ボタンをタッチします。

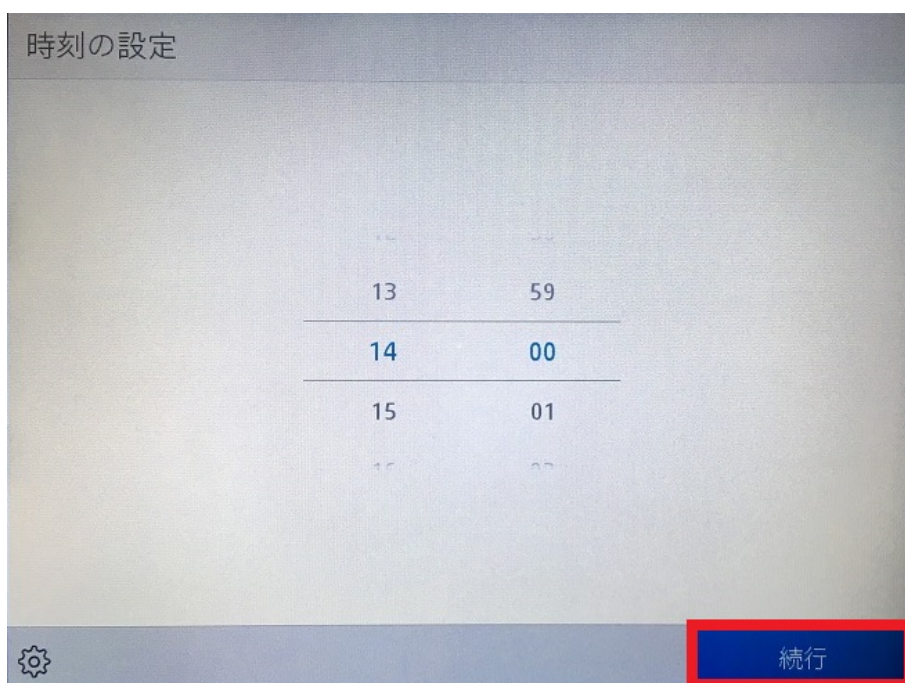

16. **続行** ボタンをタッチします。

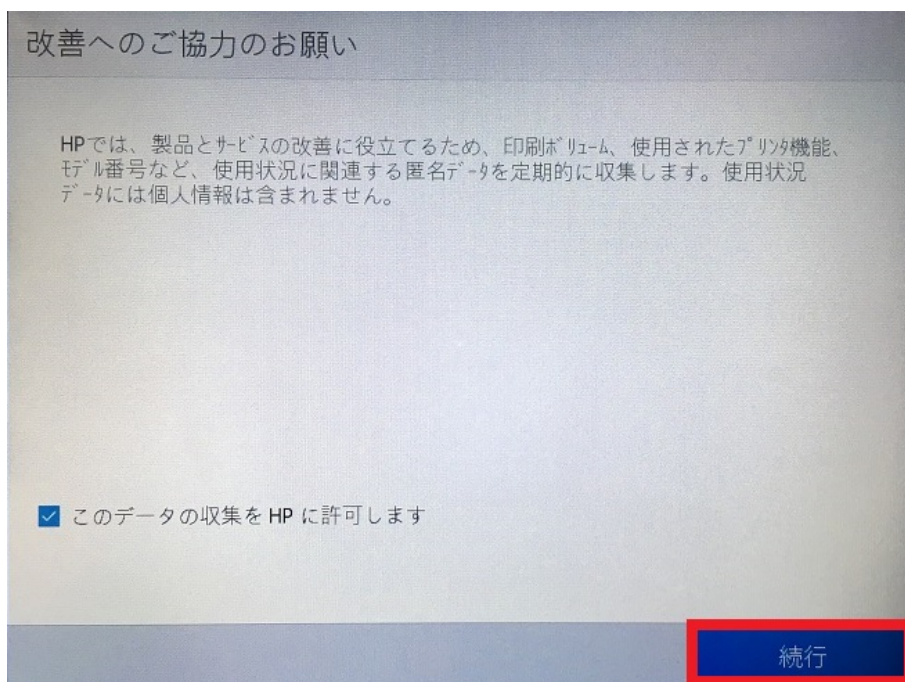

17. **ビジネス** メニューをタッチします。

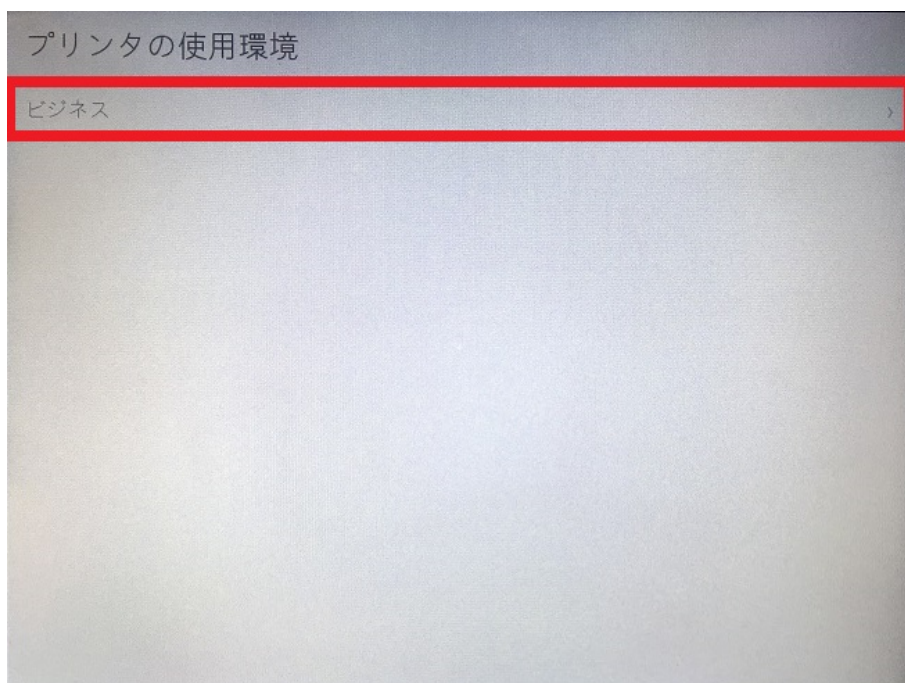

18.当てはまる社員数のオプションをタッチします。ここでは、**社員 10～99 人** オプションをタッチします。

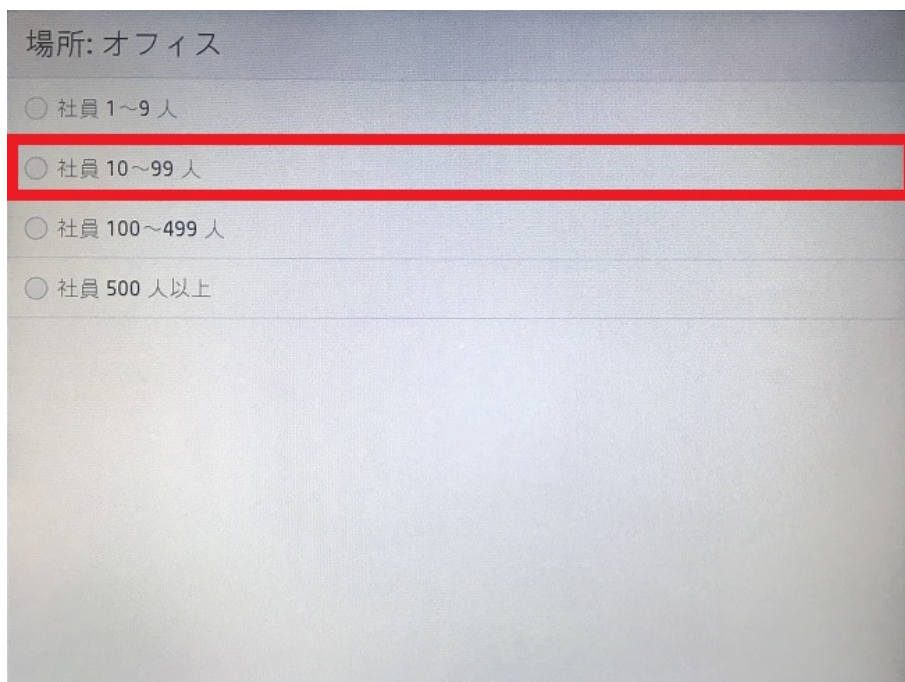

19. **確認** ボタンをタッチします。

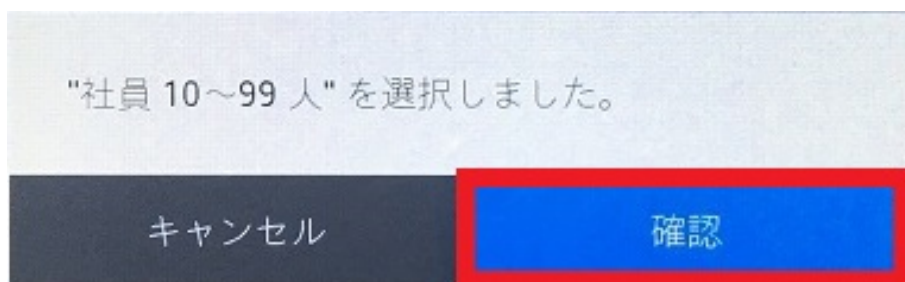

20. 印刷システムの初期化を行います。初期化により、最高の印刷品質、速度、信頼性が保証されます。
印刷システムの初期化 メニューをタッチします。

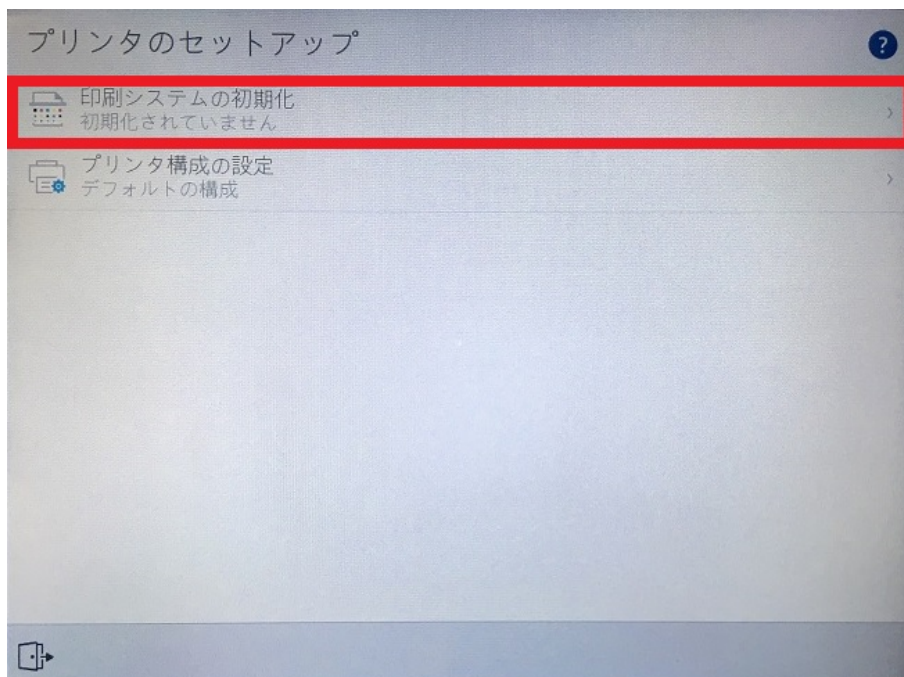

21. **スタート** ボタンをタッチします。

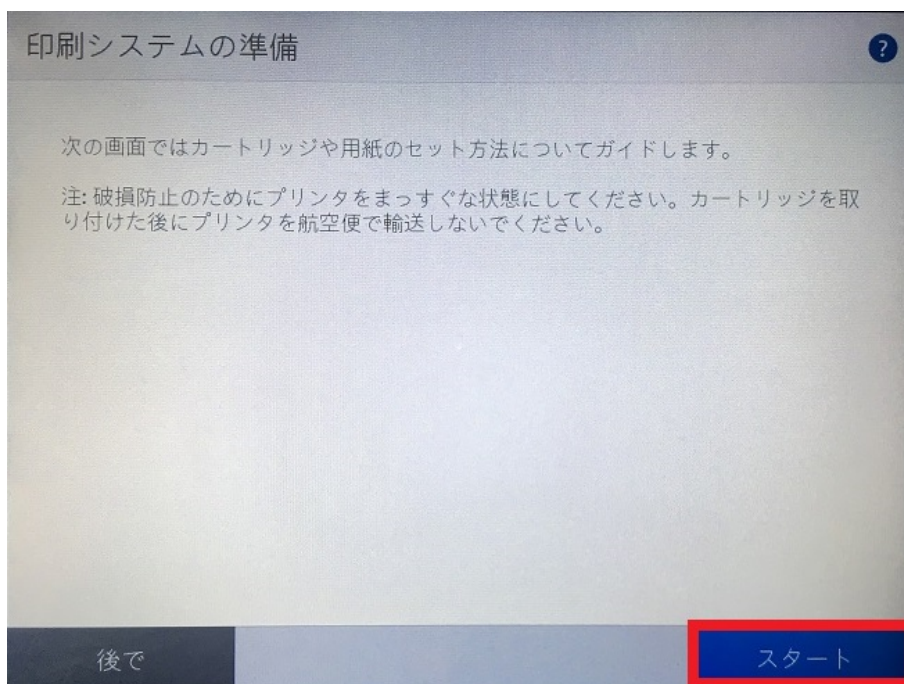

カートリッジの装着 画面が表示されます。



22. 製品前面のカートリッジアクセスドアを開け、テープ及び緩衝材を取り外します。



23. 同梱されている **SETUP** のラベルがあるカートリッジを取り付け、カートリッジアクセスドアを閉じます。

内部にレールがあり、それに沿ってカートリッジを挿入して下さい。無理に挿入すると、レールやカートリッジ表面が壊れる可能性があります。

また、同梱されている **SETUP** のラベルがあるカートリッジを使用せず、市販のカートリッジを使用しますと、初期セットアップに失敗します。

取り付け後、カートリッジの確認に最大 2 分かかる場合があるので、製品のカバーやドアを開けないでください。

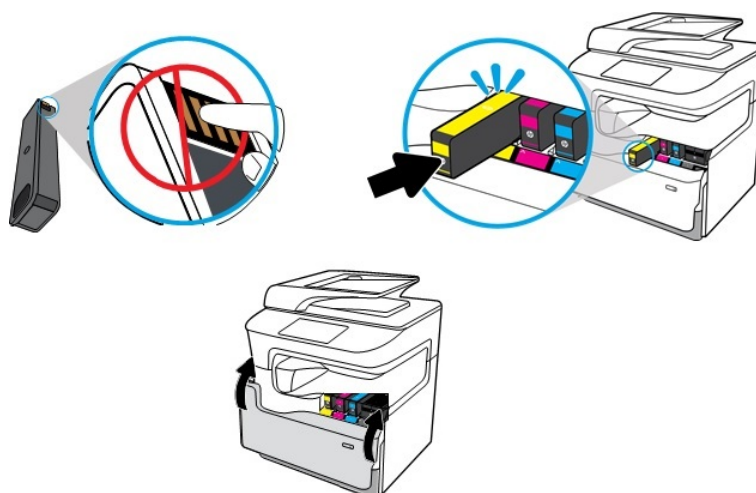

24. **OK** ボタンをタッチします。

図は、一つでも既に使用されたカートリッジを装着した場合に表示されるメッセージです。

全て HP 純正の未使用のカートリッジを装着した場合は、「HP 製のインクカートリッジが装着されました。」というメッセージが表示されます。

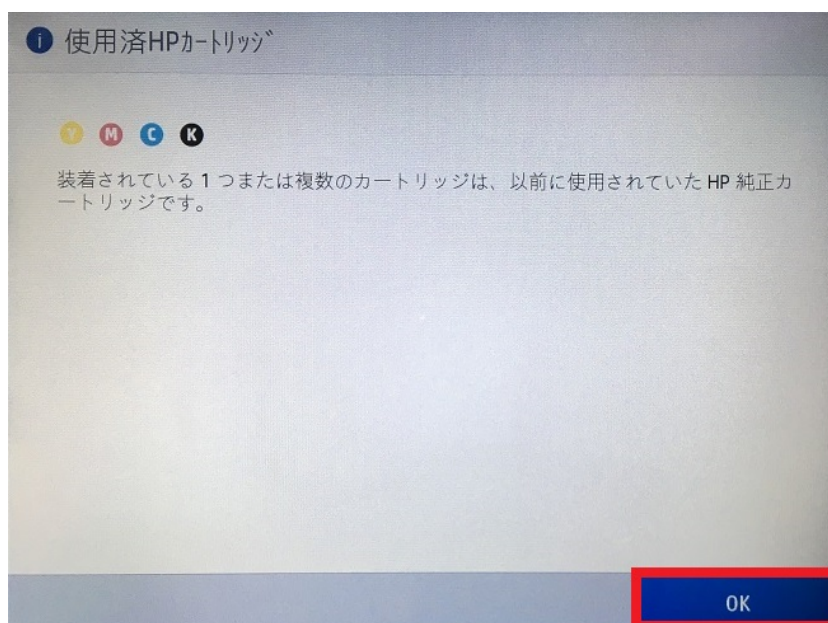

縦方向に用紙をセット 画面が表示されます。

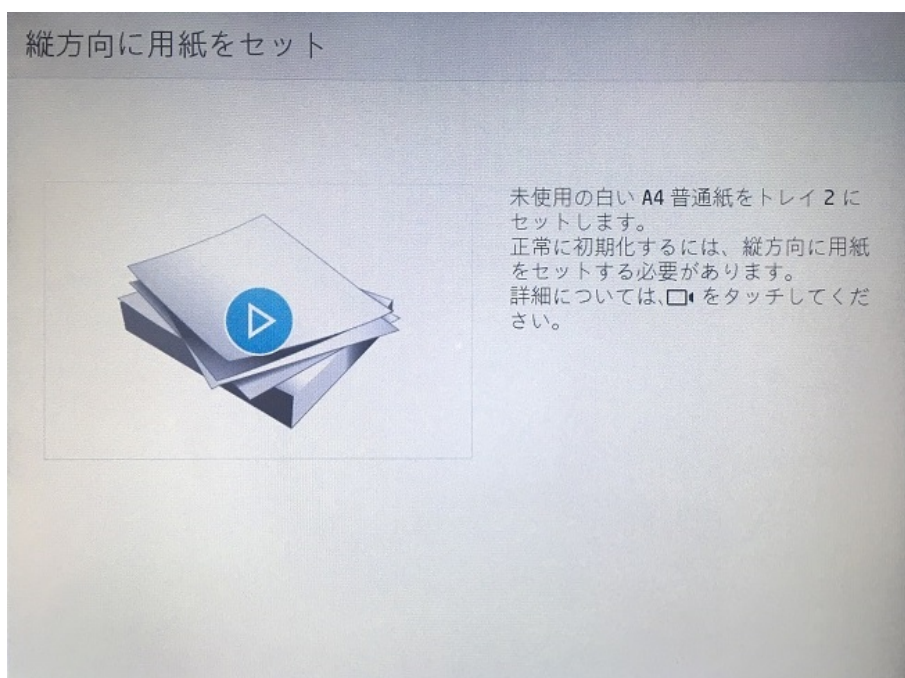

25. トレイ 2 を引き出し、未使用の白い A4 普通紙を縦方向にセットします。

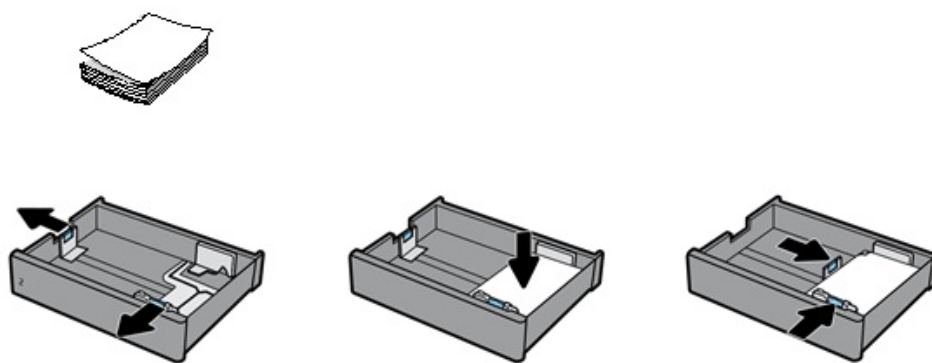

26.トレイ 2 を挿入します。



27.初期化する ボタンをタッチします。

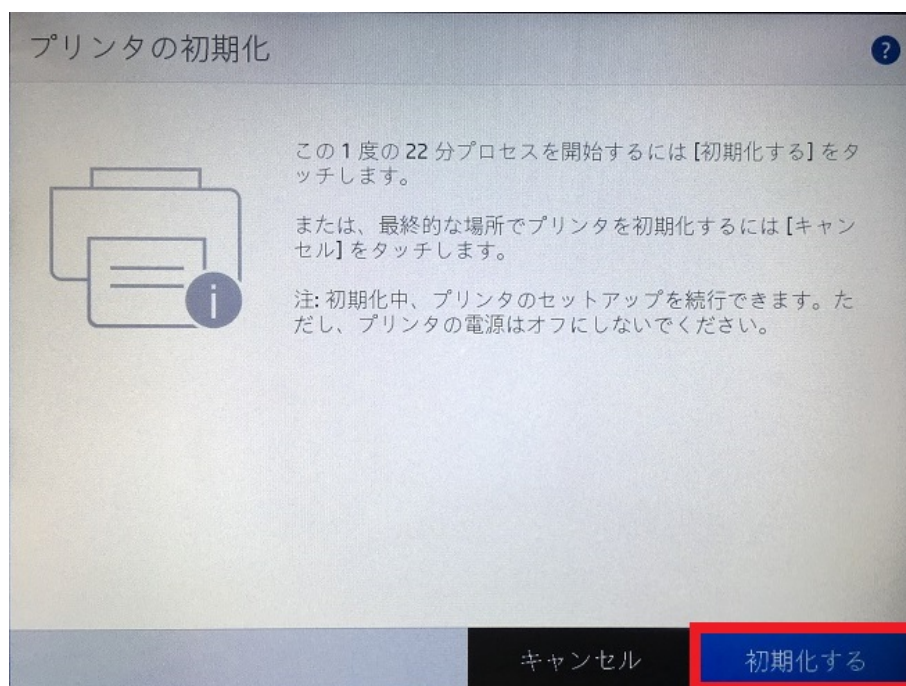

28.印刷システムの初期化プロセスが開始されます。 22 分程度かかります。

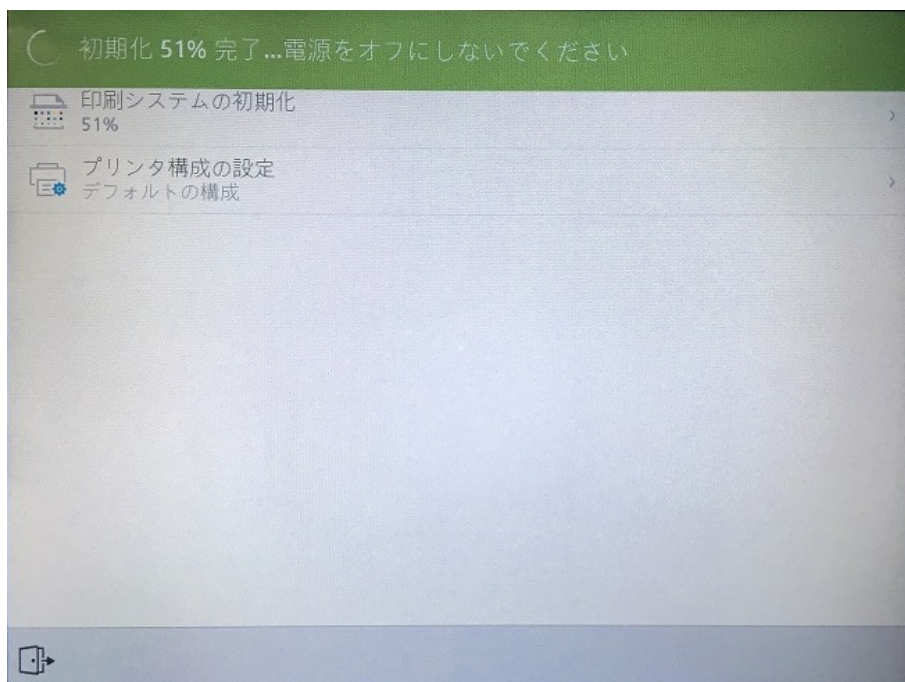

29.印刷システムの初期化プロセス終了後、 **OK** ボタンをタッチします。

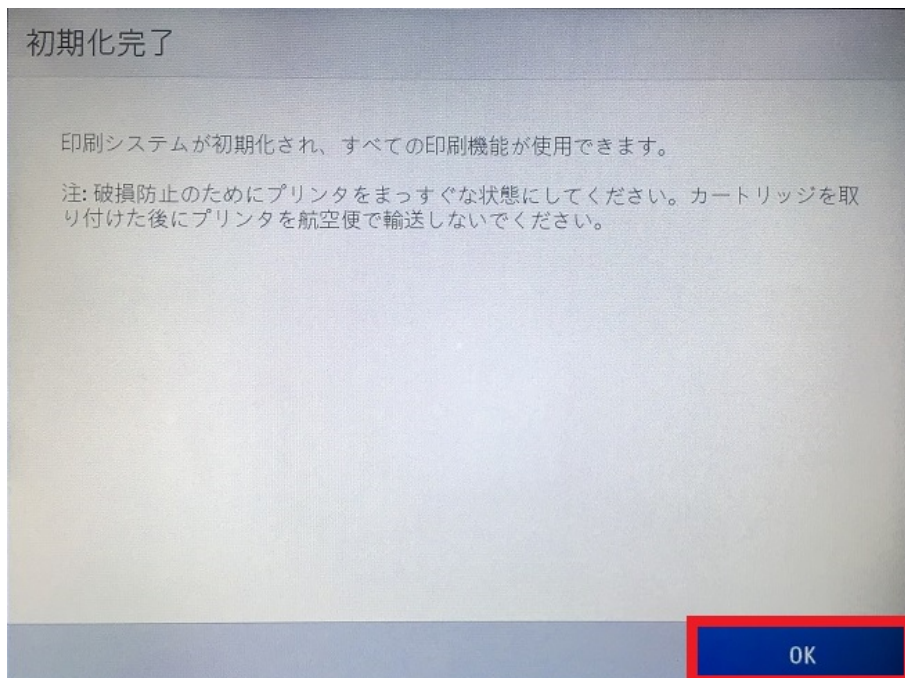

30. **プリンター構成の設定** で、全てをオフにしないでください。

全てをオフにしますと、ネットワーク設定（EWS 設定）などができなくなります。

EXIT ボタンをタッチします。

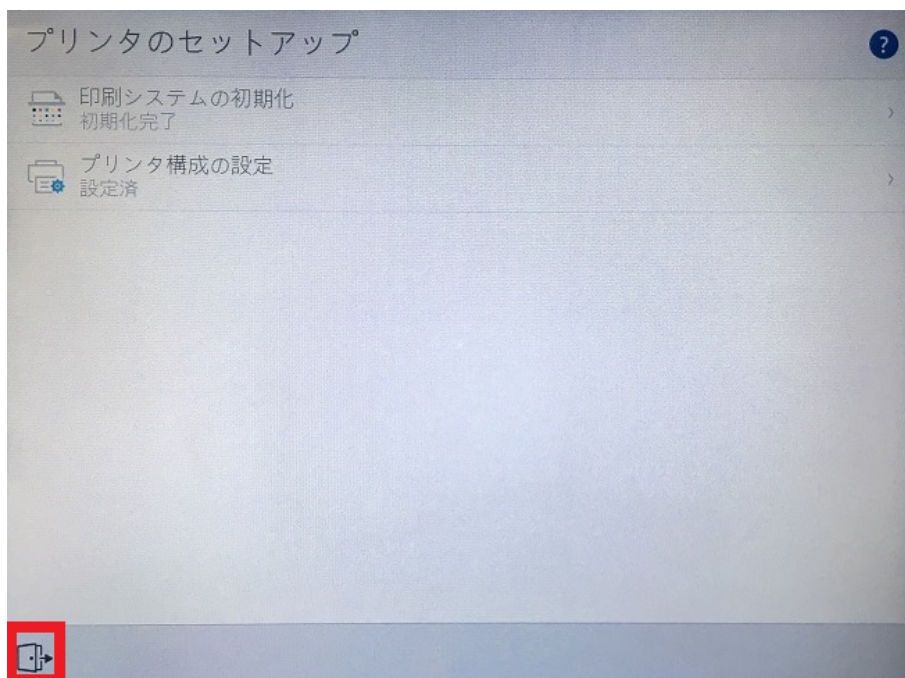

31. **終了** ボタンをタッチします。

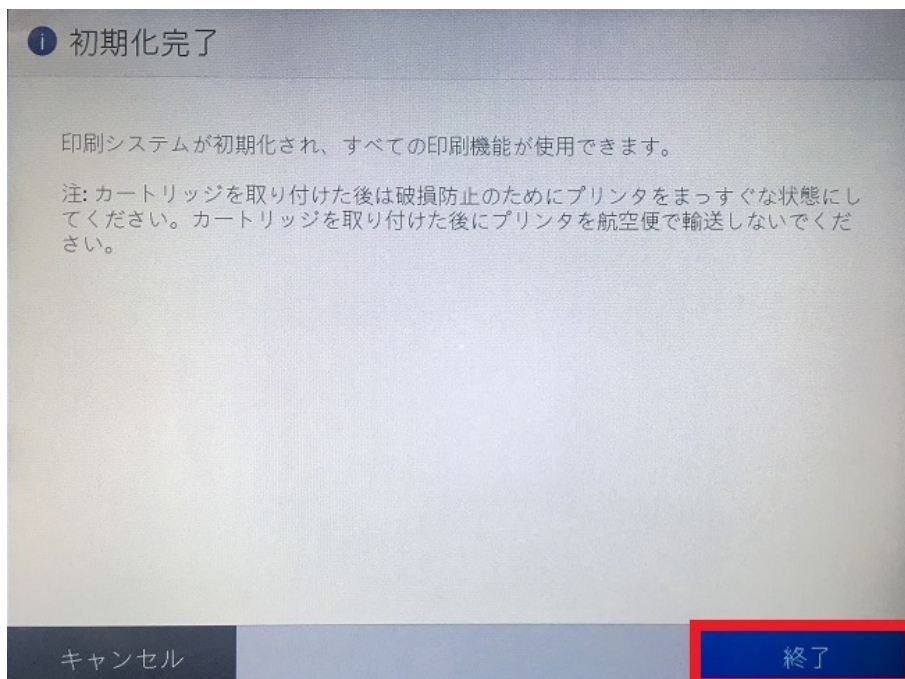

ご利用ありがとうございます 画面が表示されます。



32. 続いて、プリンタステータスレポートを印刷します。

ダッシュボード を下方にスワイプします。

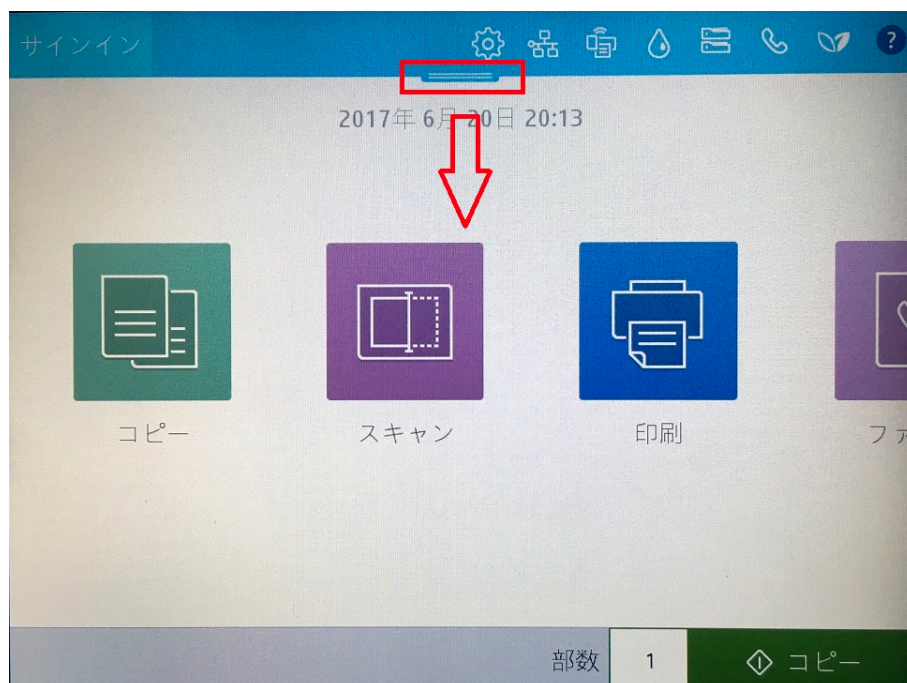

33. **セットアップ** ボタンをタッチします。

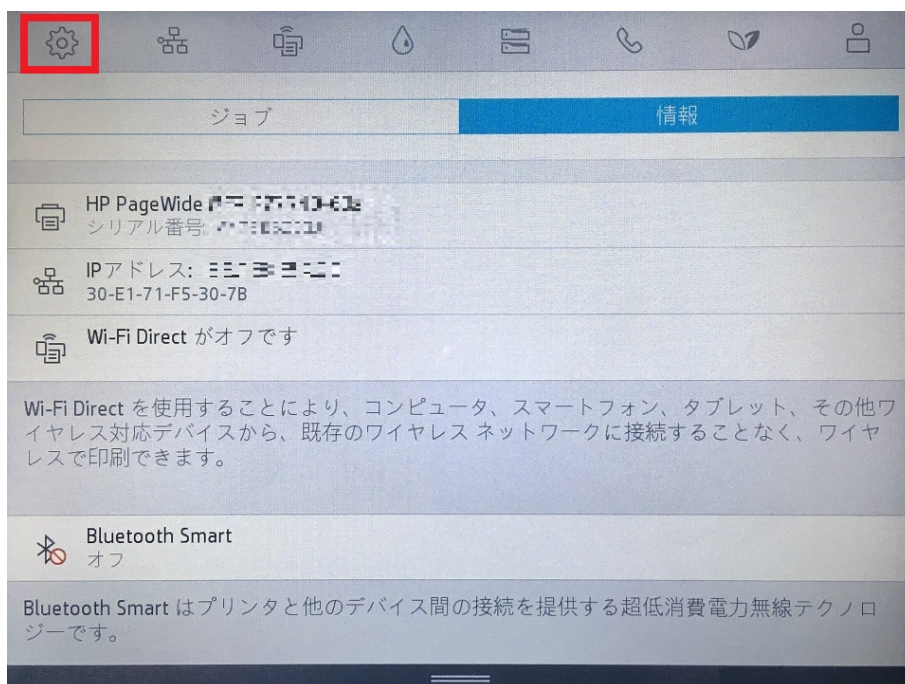

34. **セットアップ**画面を上方にスワイプします。

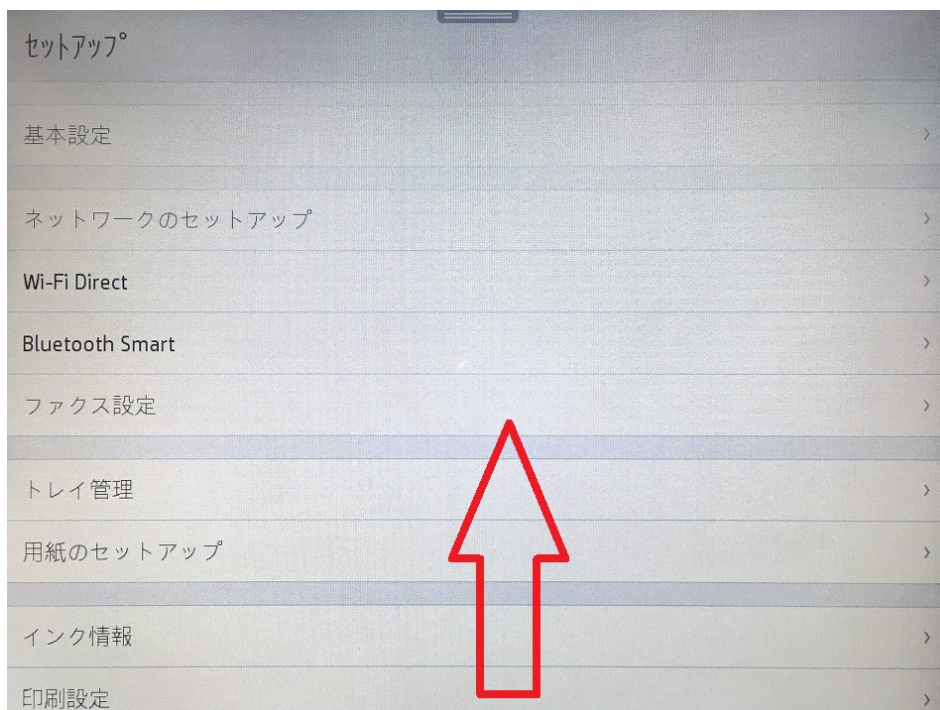

35. **レポート** メニューをタッチします。

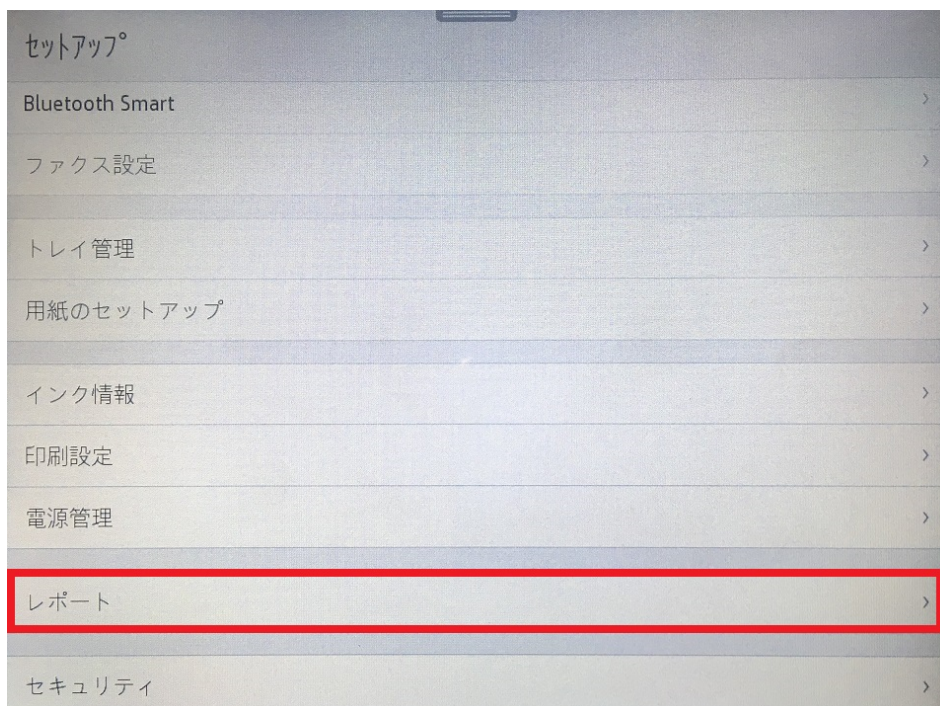

36. **プリンタステータスレポート** メニューをタッチします。プリンタステータスレポートが印刷されます。

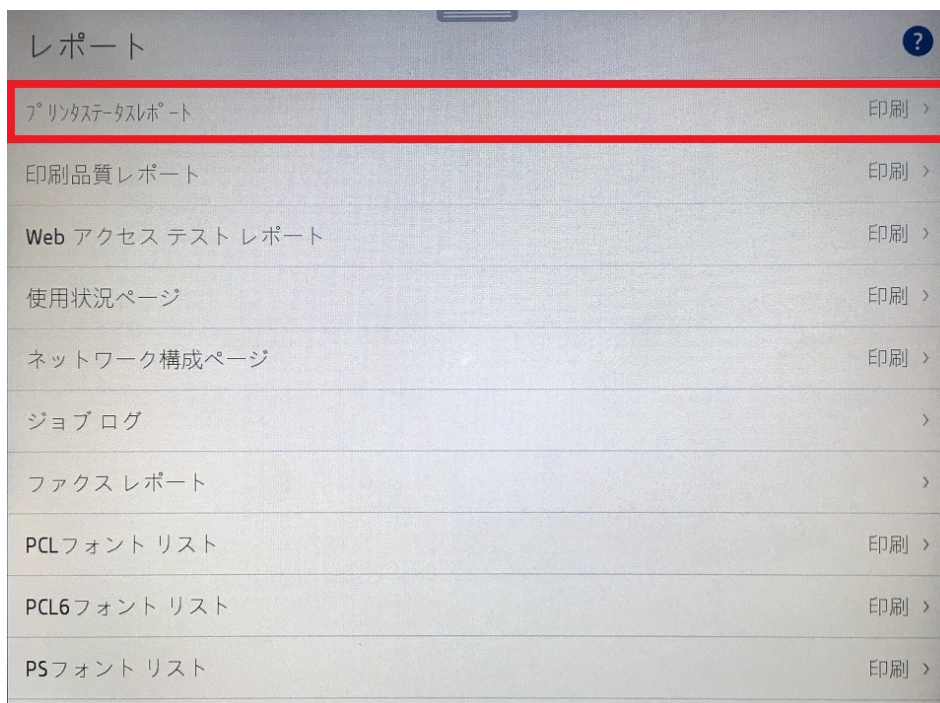

- 37.本体とプリンタステータスレポート（1枚目）のシリアル番号が一致するかを確認します。
本体のシリアル番号は、トレイ2を引き出して確認します。

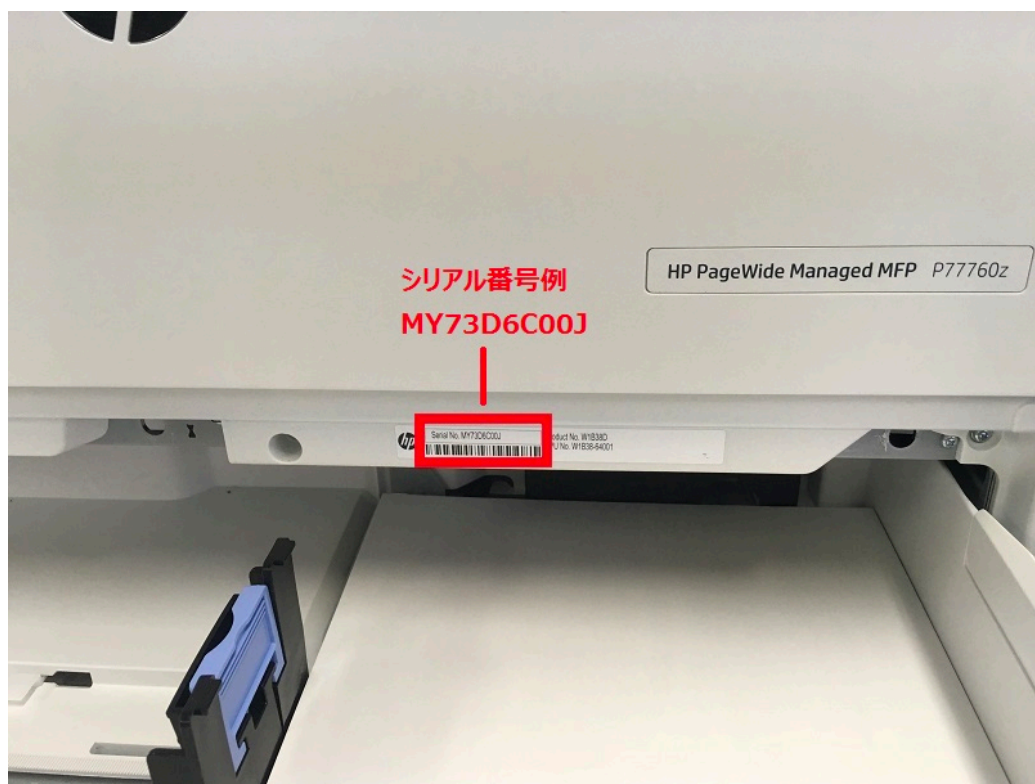

プリンタステータスレポート

製品情報

1. モデル名: HP PageWide Managed MFP P77760z XC
2. モデル番号: P77760z
3. シリアル番号: MY73D6C00J
4. 製品番号: W1B38D-02
5. サービス ID: 27143
6. プリンタゾーン(PX): 10
7. ファームウェアのバージョン: LIMOFWPP1N004.1728L.00
8. 国/地域: 11 / 11
9. 両面印刷ユニット: 取り付け済み
10. ADF: 取り付け済み
11. DII: UD
12. 日付/時間: 2017/11/10 14:21:41

印刷使用情報

13. 合計印刷ページ数: 667
14. 合計カラー印刷ページ数: 15
15. 両面印刷ページ数: 9

カートリッジシステム情報

37. カートリッジ
38. 推奨カートリッジレベル:



	イエロー	マゼンタ	シアン	黒
39. カートリッジ番号:	HP 993 982 CONTRACT	HP 993 982 CONTRACT	HP 993 982 CONTRACT	HP CONTRACT
	SETUP	SETUP	SETUP	SETUP XC
40. 保証終了日 (年-月-日):	2020/01/08	2020/01/08	2020/01/08	2020/01/22
41. 最初のインストール日 (年-月-日):	2017/05/21	2017/05/21	2017/05/21	2017/05/21
42. カートリッジゾーン:	10	10	10	1
43. 使用:	0	0	0	0
44. CM:	3	3	3	3
45. HP:	1	1	1	1
46. おおよそのページ残数:	> 6000	> 6000	> 6000	> 8000
47. 対応するカートリッジ*:	HP 993A HP 993X	HP 993A HP 993X	HP 993A HP 993X	HP 993A HP 993X
**地域によってはご利用になれないカートリッジがあります。				
48. NHIO:	0	0	0	0
49. IRO:	0	0	0	0
50. SS:	0	0	0	0
51. カートリッジステータスのスライダ:	-1	-1	-1	-1
52. サプライ品シリアル番号:	471561720	471477290	471512969	473467368
53. 製造日:	2017/01/08	2017/01/08	2017/01/08	2017/01/22
54. SHAID ステータス:	0	0	0	0
55. SHAID 汎関数:	0	0	0	0
56. サプライ ホスト/トレード acumen ビット:	1	1	1	1
57. 起動完了 acumen ビット:	1	1	1	1
58. HP サプライ品限定ステータス:	無効			

接続設定

16. ネットワーク設定: オンライン
17. アクティブな接続の種類: 有線
18. URL: http:// *C
19. ホスト名: HPF5307B
20. 管理パスワード: 設定なし

スキャン設定

21. フロントパネル送信優先リスト: 0
22. スキャナガラスのテスト: 実行していない

スキャン使用情報

23. スキャン済みページ: 29
24. ADFからスキャン: 25

ファクス設定

25. 速度: 標準 (14400)
26. バックアップファクス受信: オン
27. ファクスの転送: オフ
28. 自動応答: オン
29. 応答呼び出し回数: 5
30. 応答呼び出し音: すべての呼び出し
31. (ECM) エラー補正モード: オン
32. PCへのファクス: オフ
33. デジタルファクス: 電子メール
34. デジタルファクス: ネットワーク

ファクス使用情報

35. 送信済みファクス: 0
36. 受信済みファクス: 0

定期メンテナンスキット（サービスインクコンテナ、プリントヘッドワイパー、トレイローラー、ドキュメントフィードローラー）は 15 万枚に一回交換が必要です。0%になった場合プリンターを使用することができなくなります。保守パーツ交換完了までに数日かかる場合もあるため、お客様の印刷枚数が多い場合は、しきい値の変更が可能なサービスインクコンテナについては、あらかじめ低下時に通知するしきい値を高い数値に変更していただくことを推奨します。また、その他のパーツのしきい値についても、低下時に通知する設定にすることを推奨します。

しきい値の変更の仕方、低下時通知の設定の方法は以下のようになります。

38. ホーム画面を左方向にスワイプします。

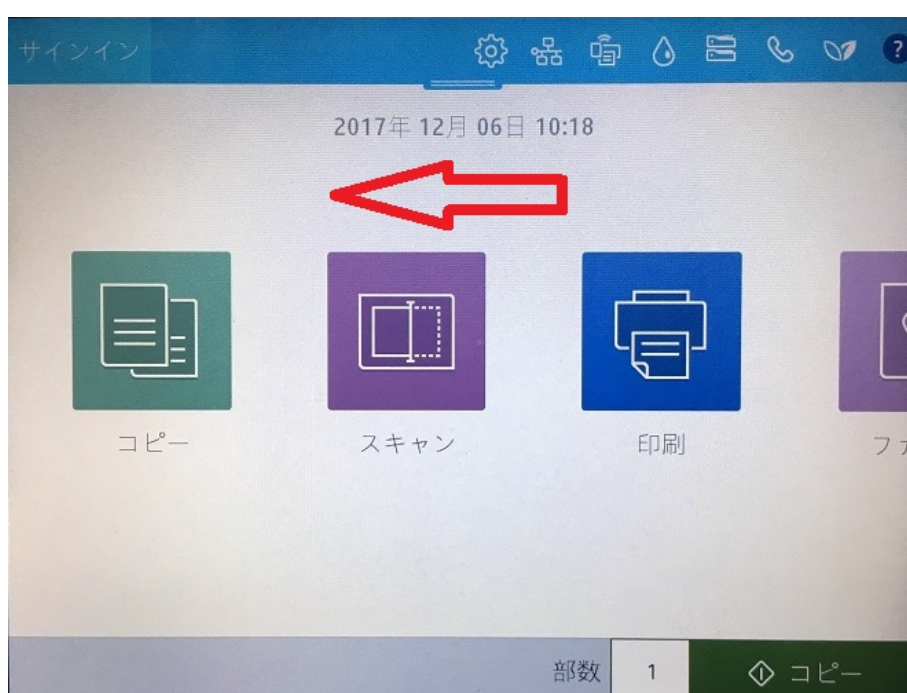

39. サポートツール ボタンをタッチします。

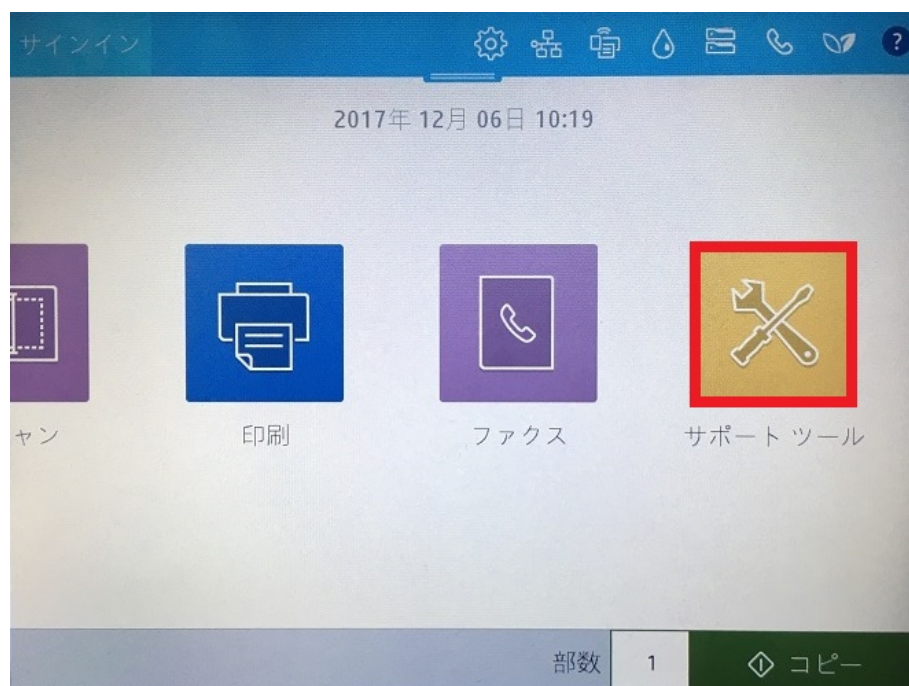

40. メンテナンス ボタンをタッチします。

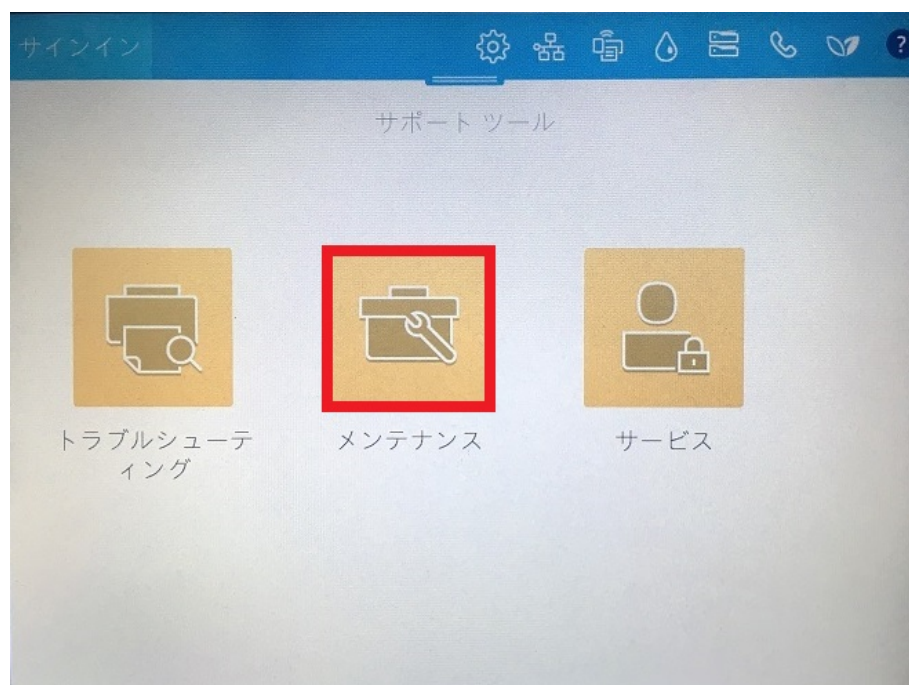

41. 交換可能なパーツ 画面が表示されます。

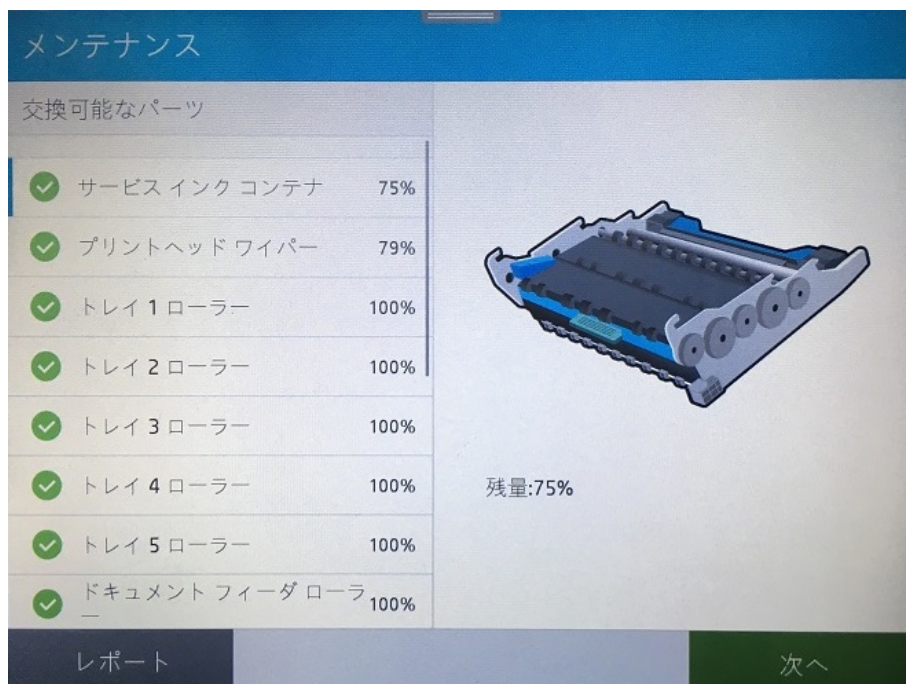

41-1. サービスインクコンテナ

41-1-1. サービスインクコンテナ メニューをタッチします。

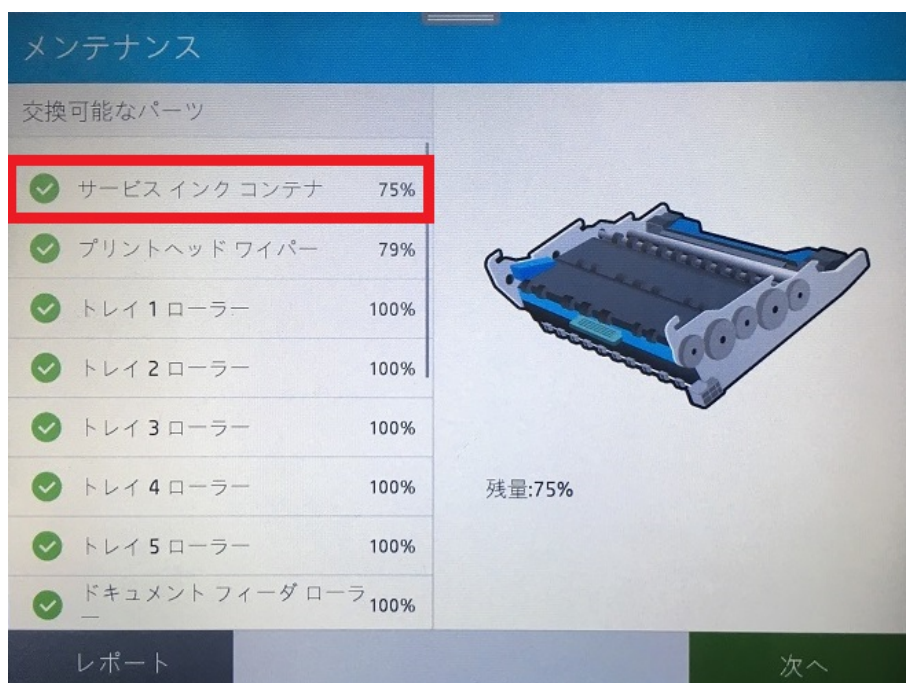

41-1-2. 次へ ボタンをタッチします。

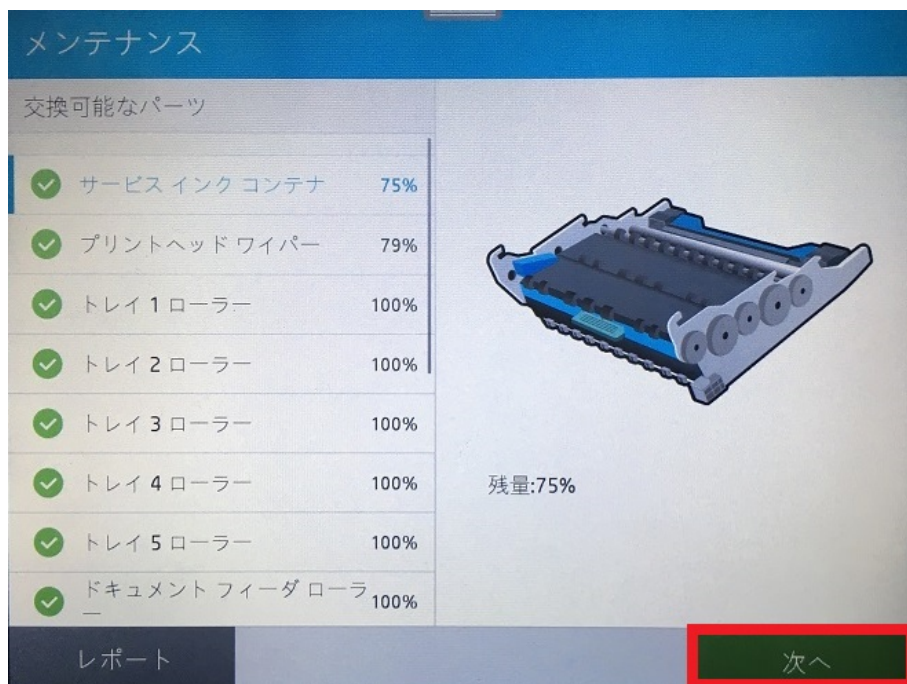

41-1-3. 設定 メニューをタッチします。



- 41-1-4. **低下時に通知** スイッチが **オン** になっていることを確認します。
オフ になっている場合は、スイッチにタッチして **オン** にします。



- 41-1-5. **低下通知のしきい値の設定** メニューをタッチします。



41-1-6. キーパッド を使用して、しきい値を入力します。ここでは、しきい値を 10%に変更する例を記載します。

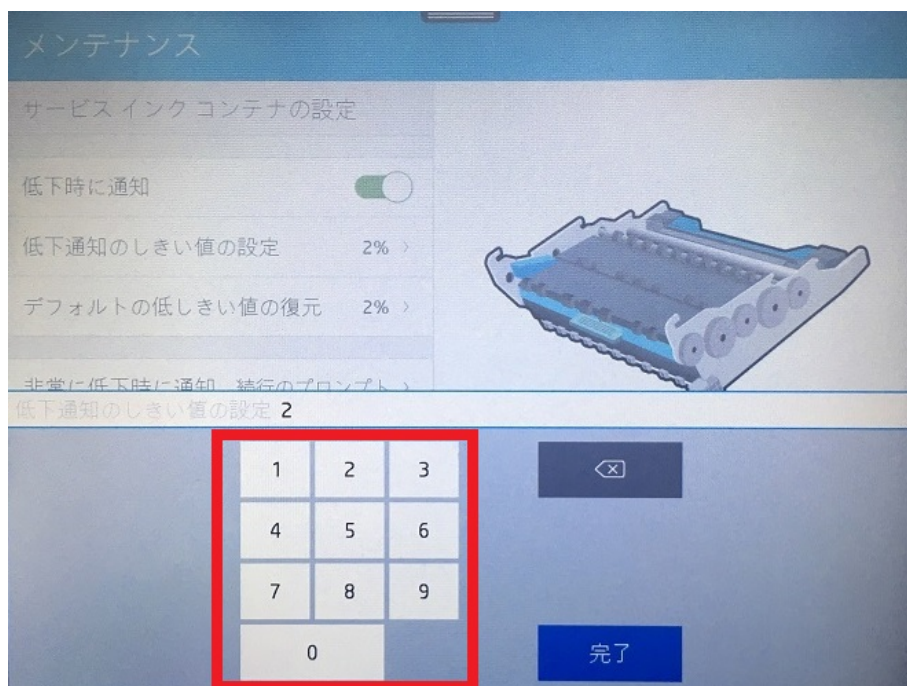

41-1-7. しきい値を確認し、**完了** ボタンをタッチします。

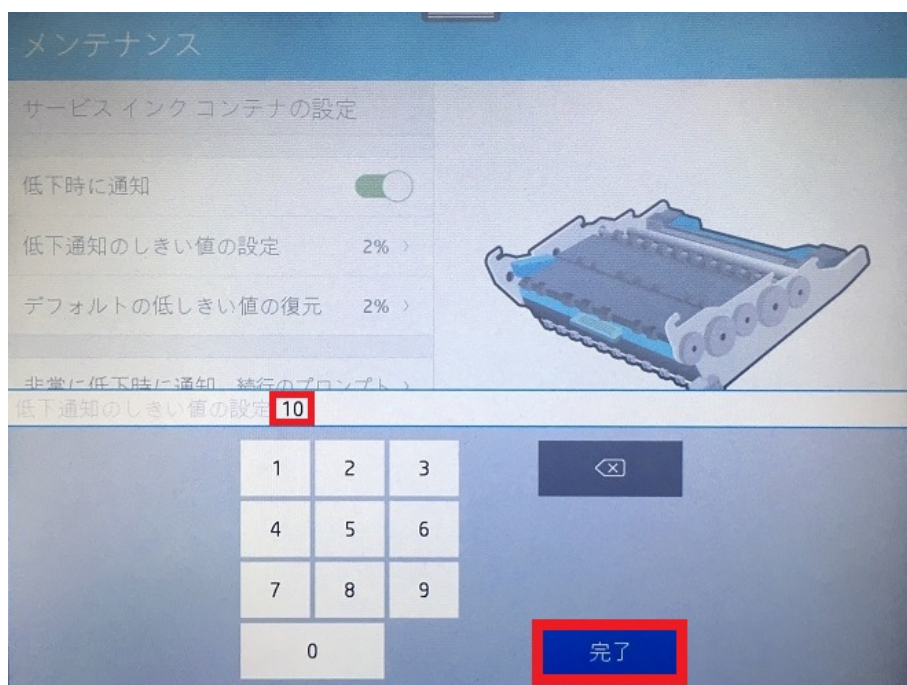

41-1-8. **完了** ボタンをタッチします。

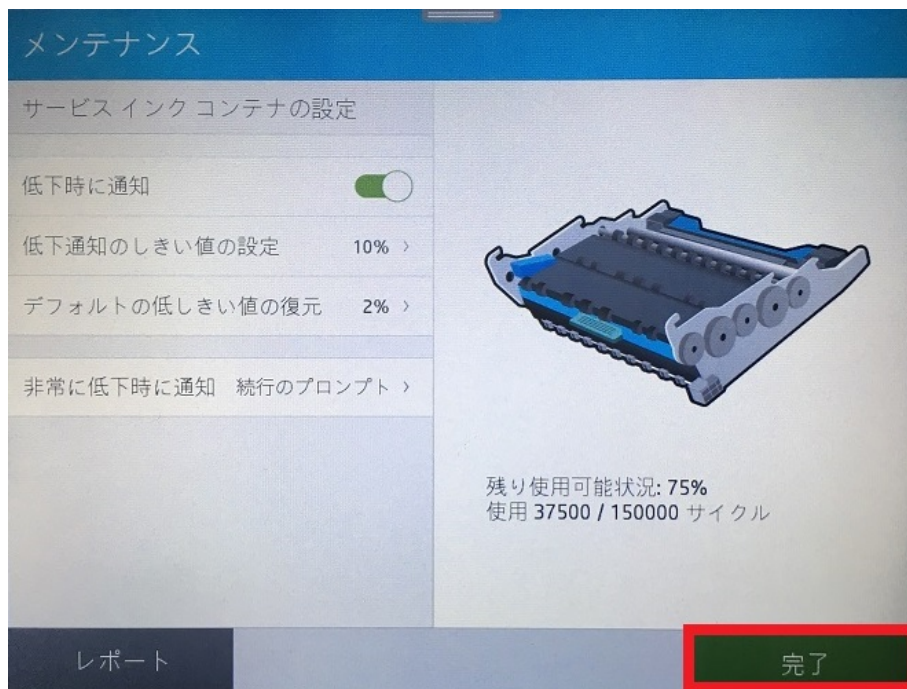

41-1-9. **完了** ボタンをタッチします。



41-2. その他のパーツ (*トレイ 1 ローラーの例を記載します)

41-2-1. トレイ 1 ローラー メニューをタッチします。

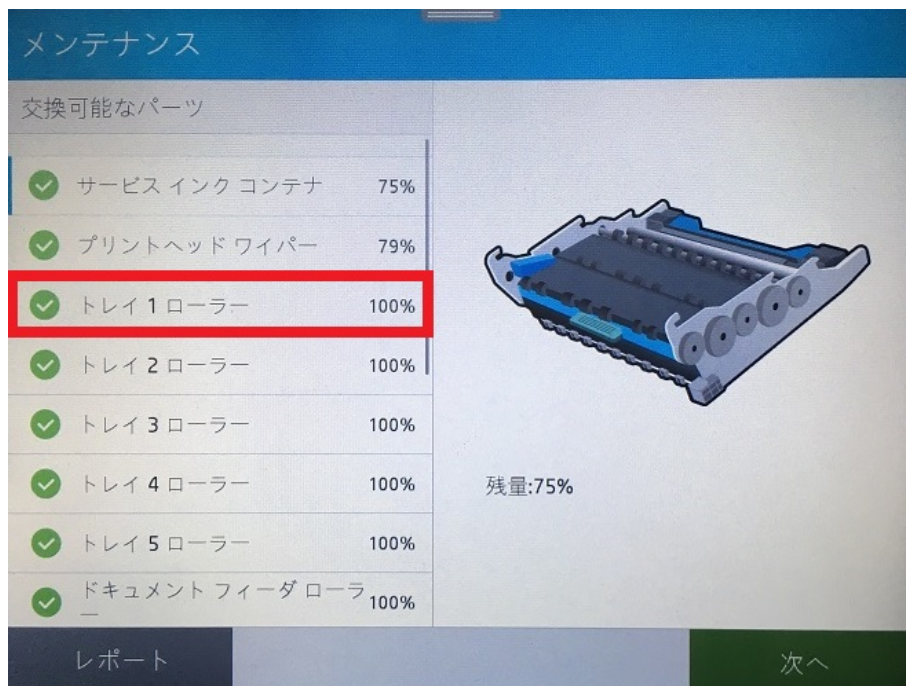

41-2-2. 次へ ボタンをタッチします。



41-2-3. **低下時に通知** スイッチをタッチして、**オン** にします。



41-2-4. **低下時に通知** スイッチが **オン** になったのを確認したら、**完了** ボタンをタッチします。



41-2-5. **完了** ボタンをタッチします。



最短の開梱・基本設定は、これで完了です。